

**Boucherie**



*Chez Martin*



**Martin Rindlisbacher**

Rue Principale 15

2613 Villeret

032/ 941 26 74

078/ 754 38 10

***VOUS PROPOSE SES SPECIALITÉS :***

***BABY-BŒUF DU VILLAGE***

***CHARBONNADE***

***JAMBON A L'OS***

***GRILLADE DE PORC***

**100ème  
anniversaire  
du Ski-Club  
de Villeret**

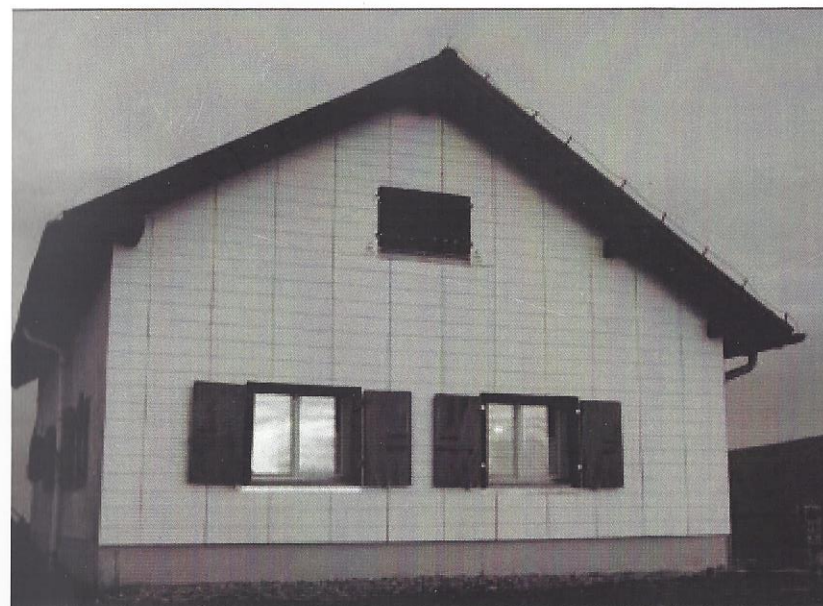

**1907 - 2007**



Réaliser ensemble des performances de pointe.

Si nous unissons nos forces, nous atteindrons les objectifs plus rapidement. C'est pourquoi nous sommes heureux de soutenir les équipes nationales de sports de neige, et tout particulièrement la relève.  
[www.raiffeisen.ch](http://www.raiffeisen.ch)



Ouvrons la voie

**RAIFFEISEN**

### **Bienvenue du Maire de Villeret**

Samedi 2 juin le Ski-Club Villeret fêtera à la salle polyvalente de Villeret son 100<sup>e</sup> anniversaire.

A cette occasion, le Conseil municipal souhaite à tous les visiteurs une cordiale bienvenue dans sa Commune

Que cette journée marquant ce jubilé pour votre Club puisse se dérouler sous le double signe de l'amitié et du succès !

Je forme mes vœux les plus sincères afin que la pratique de votre sport puisse se poursuivre dans un avenir durable.

J'espère que chacun d'entre vous emportera un bon souvenir de cet anniversaire.

Ulrich Kämpf

### **Samedi 2 juin 2007 Programme des festivités**

Dès 16.00 h.	Accueil au pavillon de la Fanfare de Villeret
17.30 h.	Partie officielle à la halle de gymnastique de Villeret
18.30 h.	Repas
20.30 h.	Historique du Ski-Club Villeret
21.00 h.	Partie récréative

# MENUISERIE

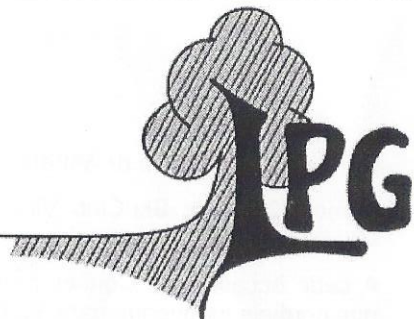

**2613 Villeret**

tel. 032 / 941 13 41

E - mail info @ lpg.ch      www.lpg.ch

votre spécialiste pour la fabrication  
des meubles, cuisines agencées,  
portes, .... sur mesure en bois massif



## MATHEZ Intérieur

Tapis, novilons, rideaux,  
duvets, stores intérieurs,  
lites, etc.

2612 Cormoret 032 944 14 14

Boulangerie – Pâtisserie - Alimentation générale

### Chez Jean-pierre

Famille Leuenberger

St-Imier – Villeret - Courtelary - Cortébert

Ouvert le dimanche matin



## TOF Sports

**Le magasin à  
l'écoute du sportif**

**Christophe Fankhauser**

**Francillon 11**

**2610 St-Imier**

**Tél. 032 941 39 07**

Chers membres et amis,

1907 – 2007 oui c'est déjà le 100<sup>ème</sup>  
anniversaire de notre ski-club, le temps  
a passé mais l'esprit est identique.

Aujourd'hui, nous pouvons tous  
remercier les membres fondateurs pour  
leur esprit d'initiative et pour avoir su  
donner naissance à notre ski-club qui,  
100 ans après est toujours bien vivant  
et actif.



Tout au long de ces années, les différents comités ainsi que les  
membres ont continué le travail commencé, l'ont amélioré, selon  
leurs possibilités. Aujourd'hui nous pouvons nous réjouir d'avoir un  
ski-club fort de 121 membres dont 80 actifs ainsi que d'une  
magnifique cabane « La Perce-Neige » entretenue jalousement au  
fil des années.

Venez nombreux membres et amis de notre ski-club, jeunes et  
moins jeunes partager avec nous une agréable soirée, que le comité  
d'organisation a mis sur pied pour vous permettre de passer un  
moment de détente et d'amitié.

Venez rafraîchir votre mémoire et vous replonger dans l'histoire de  
notre ski-club. Pour les jeunes, vous retrouverez les anciens, les  
écouteront raconter leur ski-club, et pour les moins jeunes, venez  
rencontrer les jeunes qui font vivre notre ski-club.

Durant cette année 2007, différentes manifestations seront  
organisées, je remercie tous ceux qui oeuvrent au sein de  
l'organisation de ce 100<sup>ème</sup>.

A vous tous, chers membres et amis, j'espère pouvoir vous compter  
parmi nous lors de notre soirée anniversaire le samedi 2 juin 2007 à  
Villeret.

Je vous souhaite d'ores et déjà une toute belle soirée de détente afin  
que ce centième soit inscrit dans les annales de notre ski-club et en  
avant pour le 200<sup>ème</sup>.

Christine Rindlisbacher-Wenger  
présidente du comité d'organisation

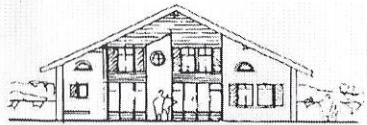

**IMZA Globale**  
CONSTRUCTION SA

architecture - constructions forfaitaires  
Passage Esplanade 1 Grand-Rue 81  
2610 SAINT-IMIER 2608 COURTELARY  
Tél. 032 941 53 53 Tél. 079 637 28 87

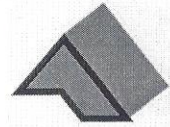

**ACHERMANN**  
COUVERTURE SA

TOITURES  
FERBLANTERIE  
ENTRETIEN  
ISOLATIONS  
FAÇADES RIDEAUX

Rue du Vallon 25  
2610 St-Imier  
Tél. 032 941 34 48  
Fax 032 941 19 07

Croquis du sinistre

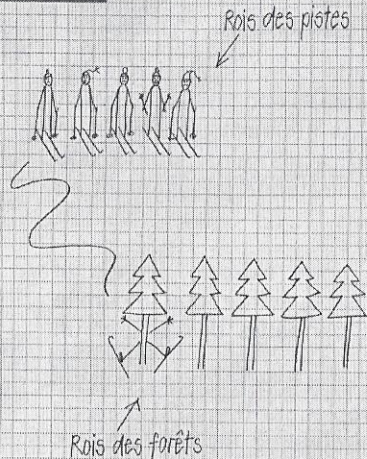

Quoi qu'il arrive. Nous vous aidons à vous sortir d'affaire rapidement et simplement. [www.mebi.ch](http://www.mebi.ch)

**La Mobilière**  
Assurances & prévoyance

Agence générale Moutier-St-Imier  
place du Marché 1, 2610 St-Imier  
Téléphone 032 942 68 20  
vos conseillers  
Claude-Alain Aubry  
Nicolas Meyer



Rue Principale 2  
2613 Villeret  
032 940 41 20

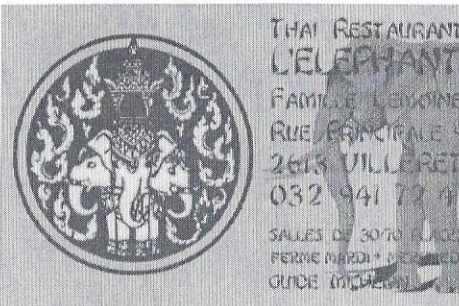

THAI RESTAURANT  
L'ELEPHANT  
FAMILIE LEBONNE  
RUE PRINCIPALE 9  
2613 VILLERET  
032 941 77 41  
SALLES DE 3070 PLACES  
FERME MARDI \* DÉJAS  
GUIDE MICHELIN

Cent ans, quelle persévérance !

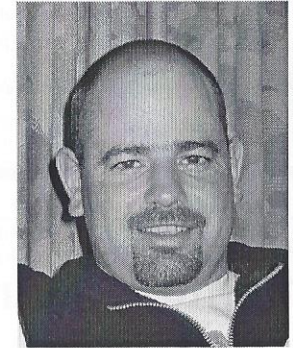

Quelle société ne rêverait pas d'atteindre un si beau jubilé ? Nous y sommes parvenus en cette année 2007 et je suis particulièrement fier de cette réussite. Qui aurait cru, le 18 mars 1907, que ce groupe d'amis étaient sur le point de fonder le ski-club de Villeret et cela pour au moins un siècle ?

Depuis, la société n'a cessé de croître au travers des âges. Il y a eu des moments magnifiques, des orages à traverser, des moments d'amitié et de remise en question. De tout temps, l'organisation de manifestations, de sorties et de soirées a renforcé l'amitié qui lie chacun d'entre nous au ski-club. Je suis profondément convaincu que le secret de longévité se trouve dans cette camaraderie continuellement présente et qui nous soude. Cette ambiance est également le fruit de notre cabane "la Perce-Neige", ciment incontestable de la société. Des histoires extraordinaires se sont passées sur les hauteurs du Hubel et sont à jamais gravées dans les mémoires.

En me plongeant quelques fois dans les archives, j'ai pu me rendre compte de l'immense travail accompli par les membres tout au long de ce siècle. Je voudrais aujourd'hui témoigner mon admiration à toutes les personnes qui ont contribué à cette réussite.

Fort heureusement, le temps n'a pas altéré la bonne santé du ski-club Villeret, bien au contraire, et l'on peut espérer que son succès et sa prospérité le porteront jusqu'au bicentenaire. Bon vent à tous et encore merci pour la pierre que chacun d'entre-vous a apporté à cet édifice.

Thierry Gerber  
Président

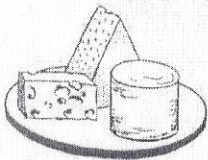

F.-S. von Büren  
au plateau du fromage  
2613 Villeret

Tel. : 032/ 941 51 31  
FAX: 032/ 941 51 34

**Profitez de nos produits fabrication maison**

- Villeret spécial
- Tête de Moine
- Bijou d'Or
- Villerêve
- Fondue Maison
- Yogourt maison
- Crème fraîche
- Lait en vrac

technologie  
écologie  
design  
confort  
économie

**Construction bois**

La Praye 1, 2608 Courtelary  
www.luder-bois.ch  
032/944 21 25

**Luder**  
Maîtrise fédérale

villa fine-forest

*Fleurs la Clairière*

Heidi Binggeli  
2610 St-Imier

Tél. + Fax 032 941 32 20  
Lundi matin et samedi après-midi fermé

**Charpente Menuiserie Rénovation**

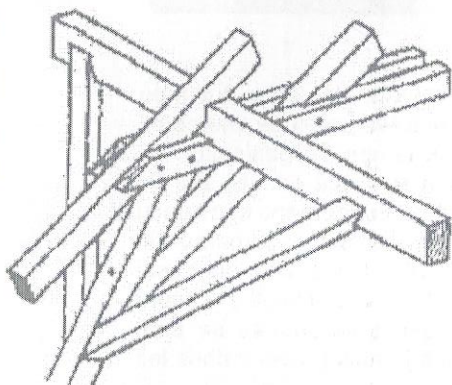

**Pierre Bühler** SA

Volet alu

Porte de garage

Escalier

Concept sécurité

Charpente villa

Hangar

Stabulation

Location élévateur télescopique et nacelle

032/ 944 12 18 2608 Courtelary



**COIRS COLLECTIFS**  
**MUSCULATION**  
**CARDIO**  
**SAUNA**  
**SOLARIUM**  
**ESPACE ENFANTS**

Paul-Charmillot 72  
2610 Saint-Imier  
032 941 33 66

WWW.FITNESS-ENERGY.CH

**Pharmacie**  
**Pilloud** Homéopathie

Rue Francillon 15 2610 ST-IMIER  
Tél 032 941 21 94 Fax 032 941 20 36

**Comité d'organisation du 100<sup>ème</sup>**

Présidente comité 100 <sup>ème</sup>	Christine Rindlisbacher-Wenger
Secrétariat	Dehlia Jeanneret
Caissière	Liselotte Argenio
Livret de fête	Christiane Fahrni Jean-Pierre Lachat Jean-Claude Bader (historique)
Intendance	Gérard Argenio
Partie officielle	Jean-Claude Bader
Animation soirée	Michel Burkhalter Isabelle Grosclaude Thierry Gerber
Spectacle	François Jeanrenaud
Infrastructure	Jan Remund
Manifestation d'hiver	Gérard Meyrat Philippe Gerber
Parc et police	Jean-Marc Botinelli

**Comité Ski-Club Villeret**

Président	Gerber Thierry
Vice-président	Zbinden Fritz
Secrétaire	Remund Jan
Caissière	Vermot Maryline
Responsable corvées	Rätz François
Ravitaillement	Bader Vincent
Adjoint	Argenio Renzo
Représentant amicale	Lachat Jean-Pierre
Archiviste	Bader Jean-Claude

# Minerva

**Manufacture horlogère  
depuis 1858**

*Spécialiste du chronographe haut de gamme  
dans la pure tradition horlogère*

**2613 Villeret**

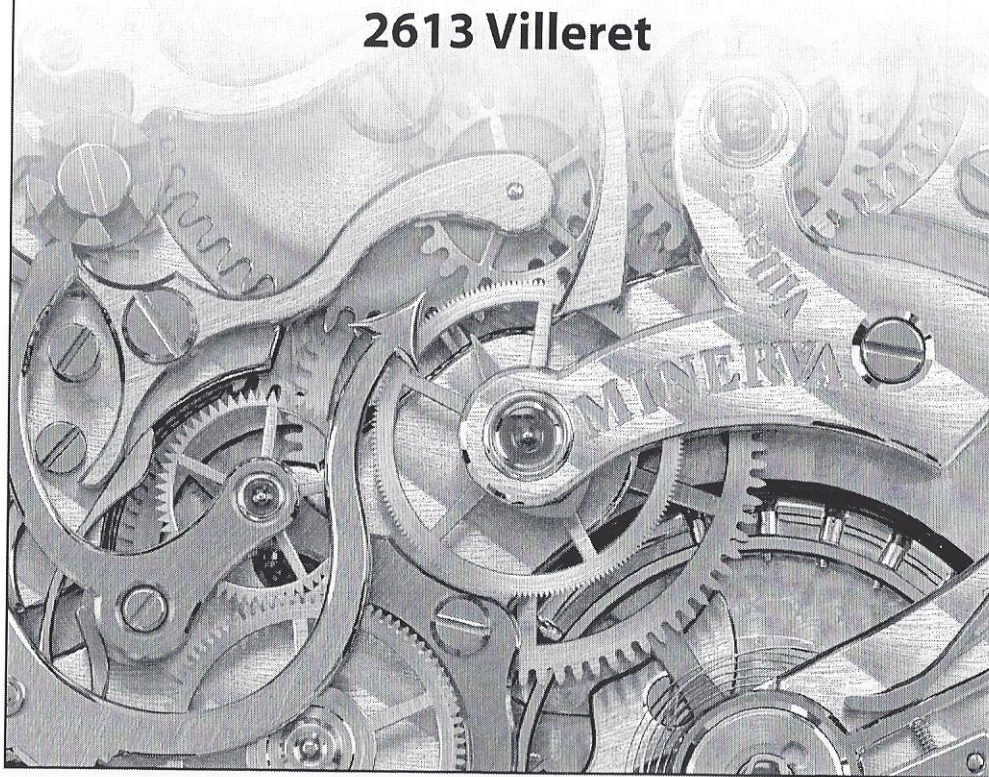

## **De hier à aujourd'hui, un peu d'histoire**

C'est à la fin du 19ème et au tout début du siècle dernier que le ski et les sports de neige se développent dans notre région. Le ski se pratique sur les pentes douces dans les Alpes mais aussi dans l'arc jurassien. Le développement des transports par le rail, et la construction des chemins de fer de montagne participent à l'essor touristique hivernal.

C'est la ligne de chemin de fer Bienne – Chaux-de-Fonds qui offre, aux habitants des villes, la possibilité de découvrir notre région. Dès 1903, le funiculaire St-Imier – Mont-Soleil est mis en service. C'est une grande nouveauté pour la région. De plus, Chasseral avec son hôtel est un but apprécié. Il peut être atteint par de nombreux chemins, de Villeret, en particulier par le tout nouveau sentier de la Combe-Grède.

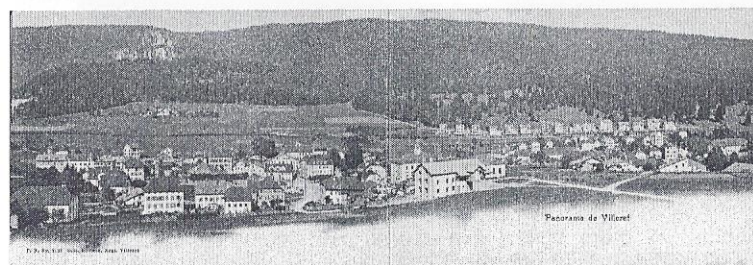

Villeret au début du 20<sup>ème</sup> siècle

C'est en 1900, que trois habitants de Villeret animent, chaque année, une collecte au village pour la réalisation du sentier de Chasseral par la Combe-Grède. En 1904, fondation du CAS section Chasseral. En collaboration avec les trois précurseurs de Villeret, le sentier se concrétise.

En hiver, c'est surtout Mont-Soleil et son Sport Hôtel, accessible par funiculaire, qui est prisé des touristes. La pratique du ski se développe et des sorties à Chasseral sont organisées. C'est ainsi que l'idée de se regrouper en société de village germe dans plusieurs localités de notre région.

En 1904, les ski-clubs Saint-Imier et Chaux-de-Fonds sont fondés. Actifs, le 20 novembre de la même année, ils font partie des 16 sociétés et 731 membres qui fondent l'ASCS (association suisse des clubs de ski) à Olten. En 1920, elle devient FSS sous la présidence de W. Hirschi de La Chaux-de-Fonds.



*Les premières sorties à ski*

Dans notre village, des sorties sont organisées et le besoin de se retrouver pour faire connaître et développer le ski se fait sentir.

**Le dimanche 17 mars 1907** les membres fondateurs, William Bourquin, Constant Burri, Robert Drechsel, Jules Favre, Louis Guerrin, Charles Kneuss, Auguste Marthaler, Albert Meyrat, Emile Mistely, Louis Pellaton, Hermann Rahm, Charles Waelchli et Fritz Waelchli se retrouvent à l'hôtel du Cerf avec pour idée la création d'un ski-club. Après bien des discussions, un comité est constitué avec pour président R. Drechsel, vice-président C. Waelchli, secrétaire H. Rahm et caissier C. Kneuss. Ce comité a pour tâche de rédiger des statuts. Une cagnotte est décidée pour l'achat de skis et de bâtons.

L'assemblée du 12 juin 1907 adopte les statuts et le ski-club est officiellement fondé. Les cotisations s'élèvent à 2 francs, la finance d'entrée pour chaque membre à 1 franc. L'activité du club se développe et chaque année de nouveaux adeptes viennent grossir les rangs de la société.

C'est en 1910 que le ski-club Saint-Imier organise le premier concours. Des membres du ski-club Villeret rentrent avec des médailles.

Notre ski-club organise des sorties à skis de Villeret avec pour but la région de Chasseral. Tout se passe sans peau de phoques. On a recours aux cuisines en aluminium et chacun prépare sa soupe sous les sapins, dans les fermes inhabitées ou les loges. Le confort laisse à désirer, mais l'esprit d'entraide, la bonne humeur et une harmonieuse entente, permettent d'oublier cet inconvénient. En 1912 déjà, A. Marthaler propose de construire une cabane aux Limes.

Durant la période trouble de la guerre de 1914 à 1918, l'activité de la société ne faiblit pas, malgré la mobilisation générale. Plusieurs membres sont absents pendant de longues durées. En 1917, le premier concours pour les enfants est organisé et dès cette date des cours permettent de former une belle phalange de bons skieurs.

En 1922, l'effectif de la société s'élève à 49 membres. Le concours qui regroupe les trois disciplines, fond, saut et descente, prend des proportions réjouissantes. Trois catégories figurent au programme, enfants, juniors et seniors. Les difficultés, de la course de ski de fond, ne correspondent pas à l'entraînement des concurrents.

En 1923, l'effectif augmente encore et les sorties hivernales ne rencontrent plus le même succès, en raison du manque de confort des refuges improvisés. Le 15 décembre, un projet de construction d'une cabane est mis sur pied. Grâce à la prévoyance des membres fondateurs, les finances sont saines. En fonction du projet, les cotisations sont augmentées à 4 francs et une souscription de part de 10 francs est décidée. En quelques jours 242 parts sont souscrites, ce qui constitue un encouragement précieux et signifie la volonté de tous à réaliser ce projet. Le choix de l'emplacement est sujet à beaucoup de discussions. Finalement c'est le Hubel qui est choisi. L'endroit surplombe le village, et offre de belles possibilités de skier. De plus, il est bien situé sur la route du retour de Chasseral pour le village.

C'est le comité, au complet, qui rencontre sur place Monsieur Fritz Stoll, représentant du Syndicat de Morat propriétaire du terrain, pour présenter le projet. M. Stoll déclare: votre comité au complet m'inspire entière confiance et vous pouvez être certains que je ferai tout le nécessaire auprès de notre Syndicat pour que notre réponse soit affirmative et vous faciliter les choses au mieux. Après quelques semaines, le ski-club était fixé et pouvait compter sur l'emplacement prévu grâce à la parfaite compréhension du Syndicat. Notre reconnaissance, à leur rencontre, reste toujours présente.

C'est lors de l'assemblée générale du 12 janvier 1924, qu'il est décidé de construire la cabane. Fernand Pauli s'est mis en rapport avec les membres de la Cornette qui avaient déjà construit leur chalet, en tenant compte des conditions climatiques de la région. Les plans sont approuvés, la construction peut démarrer.

Une organisation de travail, par équipes, est nécessaire pour les travaux de terrassement et pour la construction de la citerne. Il faut ensuite casser les pierres extraites pour faire du gravier. Le portage, du sable et du ciment, se fait à dos d'homme depuis les Limes.

### CONVENTION.

Entre la Société d'Elevage de Morat et environs, représentée par son Président, Mr. Joh. Baechler, et son Secrétaire Mr. Fr. Stoll, ayant tous deux la procuration de signer en son nom, et

le Ski-Club de Villaret, représenté par son Président, Mr. F. Deoraux et son Secrétaire Mr. A. Bourquin, ayant aussi tous deux le pouvoir de signer en son nom, il est passé la convention suivante:

1. La Société d'Elevage de Morat et environs a autorisé le Ski-Club de Villaret à construire une cabane de skieurs sur son terrain du Hubel, l'une des crêtes de Chasseral, sise sur le territoire de Cormoret.
2. Cette autorisation a été concédée gracieusement pour une durée de cinquante ans, dès le 1er janvier 1926.
3. Pendant ce laps de temps, aucune location ou taxe quelconque ne seront réclamées au Ski-Club de Villaret.
4. Cette convention pourra être résiliée pour le 1er janvier 1976, moyennant un avertissement donné un an à l'avance, faute de quoi, elle sera renouvelée pour une période de cinquante ans et dans les mêmes conditions.
5. Le Ski-Club s'engage, d'autre part, à maintenir en bon état d'ordre et de propreté les abords de sa cabane. Il veillera notamment qu'aucun préjudice ne soit causé à la propriété de la Société d'Elevage de Morat et environs et qu'aucun dommage ou inconvénient ne soit créé pour le bétail et pour le service de garde du troupeau.
6. Si des différends allaient surgir entre membres du Ski-Club et membres du Syndicat, ainsi qu'au sujet de l'interprétation du présent contrat ou de son inobservation, ils seront jugés souverainement par trois arbitres, dont deux, nommés par chacune des parties, désigneraient le troisième.

Ainsi fait en deux doubles, à Villaret, le 1er juin 1925.

Au nom de la Société d'Elevage de Morat/  
et environs:

Le Président: Le Secrétaire:

Voif: *Joh. Baechler* *Fr. Stoll*

Au nom du Ski-Club de  
Villaret:

Le Président: Le Secrétaire:

*Armand Chédel* *Alfred Bourquin*

Copie du document original de convention entre le Syndicat et le Ski-club

Ces travaux extrêmement difficiles et lourds sont rapidement terminés. Le socle en béton, sur lequel repose la cabane, terminé, c'est Fritz Waelchli qui est responsable de la charpente. Tout le matériel, charpente, éternit, ferblanterie est monté par camions aux Planes. De là, c'est le berger de la métairie de Morat, M. Galli, avec l'aide des membres, qui le transporte en char jusqu'à l'emplacement de la construction. L'inauguration a lieu le 23 août 1924, en présence de 30 membres. C'est Armand Chédel de Cormoret qui propose le nom de Perce-Neige. Le premier Noël y est célébré.

En fin d'année, une révision des statuts s'impose, car l'effectif passe à 65 membres.



En 1924 construction de la cabane

C'est en 1927, que le CAS rejette définitivement l'octroi de réciprocité pour les cabanes de ski des deux fédérations CAS et la nouvelle Fédération Suisse de Ski FSS. Le canton des Grisons accepte une loi relative aux professeurs de ski. Le canton de Berne l'adopte une année plus tard.





*Les premiers concours de la cabane*

En 1928, notre société inaugure, aux Covets, un tremplin de saut. Les meilleurs concurrents enregistrent des sauts de plus de 30 mètres, dans le style typique de l'époque, bras en avant. Robert et Fritz Gerber sont les pionniers de cette discipline au village.

A Villeret, des cours de ski sont organisés et Jean Pauli obtient le diplôme d'instructeur suisse de ski. C'est lui qui contribue, par son enseignement méthodique, à former une belle équipe de bons skieurs.

La même année, notre ski-club intègre l'Union des Sociétés Locales USL. Il est aussi sollicité par la FSS. Après étude des règlements, et la nécessité d'une augmentation des cotisations, la décision est reportée.

En 1931, 87 membres sont actifs. Un concours avec un challenge est organisé dans les environs de la cabane. Le vainqueur doit gagner trois fois la channe mise en jeu, pour la garder définitivement.

L'effectif de la société est de plus en plus important et la fréquentation de la Perce-Neige, en été et en hiver, ne cesse de croître. L'idée d'un agrandissement devient l'objet d'une étude sérieuse et un fonds d'agrandissement est décidé.

C'est en ces termes que, Pierre Pauli père, en 1931, définit sa vision de la Perce-Neige. Notre cabane est le rendez-vous des familles, et c'est un devoir de ses membres, mais en même temps une tradition que d'animer ces réunions par une franche gaieté, qui n'exclut pas le savoir vivre, créant ainsi cette ambiance d'excellente camaraderie et d'amitié si nécessaire à la paix des collectivités.

Les 25 ans sont fêtés, le 2 avril 1932, dans l'ancien Hôtel du Cerf. C'est un programme simple, composé de chansons, d'orchestre, de saynètes réalisées par Etienne Pauli. L'interprétation magistrale des membres et la bonne ambiance ont contribué au grand succès de cette mémorable soirée.

La même année, il est décidé de construire une nouvelle citerne de 5 m<sup>3</sup> au nord de la cabane. La réalisation est terminée au mois de septembre et la dépense s'élève à 210 francs, somme qu'il faut mettre en relation avec la période de grand chômage horloger qui règne dans la région.

Le 5 novembre 1932, l'assemblée générale décide de recevoir comme Membre d'honneur, le Syndicat de Morat.

Cette même année, le Parc jurassien de la Combe-Grède est mis sous la protection de l'Etat. Notre société en fait partie dès cette date.

L'assemblée du 20 janvier 1934 décide, malgré les difficultés dues au chômage important dans la région, d'agrandir la cabane. Le devis s'élève à 4'692.- francs, sans l'aménagement des dortoirs. Une nouvelle émission de part de 10.- francs est nécessaire. De plus, la bourgeoisie de Villeret vend, à des conditions favorables, 10 m<sup>3</sup> de bois de charpente aux prix de 20.- francs le m<sup>3</sup>. Pour le solde des dépenses, c'est Charles Meyrat qui est sollicité pour un prêt de 1'500.- francs remboursable selon entente. Les problèmes financiers résolus, les travaux peuvent débuter.

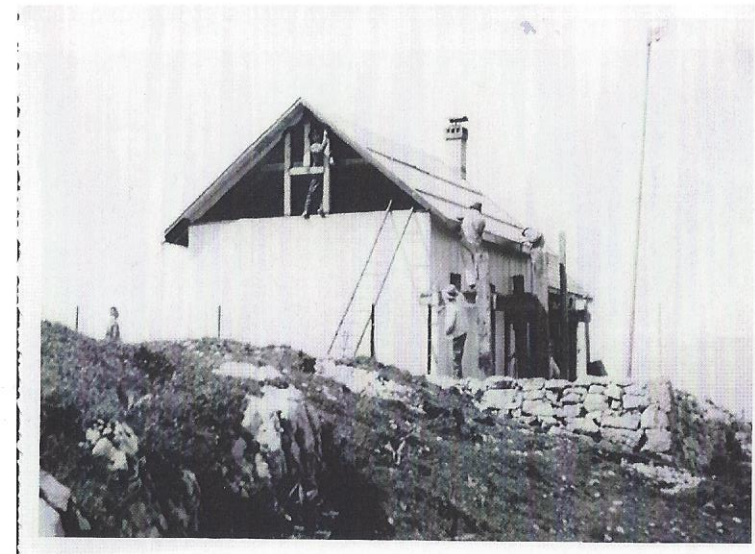

*Agrandissement de la perce-Neige en 1934*

Dans un premier temps, un nouveau mur de soutènement est construit. Il mesure plus de 2 mètres de hauteur sur une longueur de 10 mètres.

Toutes les pierres des environs sont transportées à bras sur des brancards. La base terminée, la charpente réalisée, par Fritz Waelchli, est montée par camion par Cortébert jusqu'à la Morat. Ensuite, c'est à dos d'homme que le transport est effectué.

Le 22 septembre, 70 membres participent à l'inauguration, au menu un gigantesque souper choucroute.

En 1935, des toilettes externes sont construites. La même année, lors de l'assemblée annuelle, est évoquée l'idée de se joindre à l'Association des Clubs suisses de ski et au Giron jurassien. La demande est reportée, les cotisations deviendraient trop élevées.

Une piste de descente, du Hubel au village, est à l'étude et l'esprit de compétition gagne les jeunes membres de la société. En 1939, la décision d'adhérer à l'Association des Clubs suisses de ski et au Giron jurassien, est prise par 31 voix. L'activité de la société reste importante, malgré la guerre et toutes les difficultés de la vie courante qui s'ensuivent. Durant l'hiver 1941-1942, sous la présidence d'Edmond Favre, est inaugurée la descente Standard (Hubelschuss). Cette descente de 750 mètres de dénivellation est, selon les dires de l'époque, la plus belle du Jura.

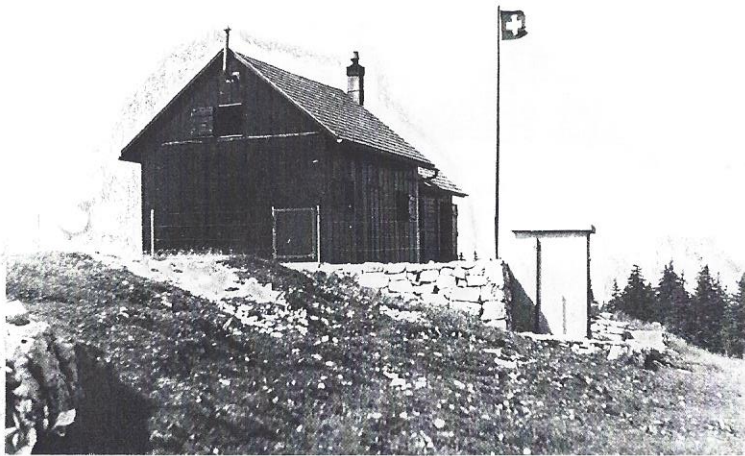

La Perce-Neige avant le recouvrement d'éternit

De 1944 à 1950, sous la présidence de Jean Pauli, de nombreuses améliorations sont apportées à la Perce-Neige. En particulier, l'installation de l'électricité, en 1949, qui permet de remplacer les lampes à pétroles au fonctionnement parfois insatisfaisant et peu propre. Les taxes s'élèvent, par année, à Fr. 35.- par lampe installée. Le kW/h coûte 30 cts. Le ski prend un essor toujours plus grand. Le ski-club organise, chaque année, des concours qui connaissent un grand succès.

Dès 1950, l'évolution des transports, l'apparition de la voiture, des remontées mécaniques (aussi dans notre région, téléski des Bugnenets) mais aussi du matériel des sports d'hiver font que les sorties dans les Alpes, organisées par notre club, connaissent un grand succès. Les montées en peau de phoque et autres randonnées sont moins prisées. La fréquentation de la cabane, surtout en hiver, diminue. Cependant, un groupe de fidèle continue de maintenir les traditionnelles manifestations.

En 1951, sous la présidence de G. Guenin, la façade nord est couverte d'éternit.

Le 30 mars 1957 est célébré, dans la grande salle de l'Hôtel de la Combe-Grède, le 50<sup>ème</sup> anniversaire. En janvier 1959, le ski-club organise la descente des Championnats jurassiens sur toute la longueur de la piste.

Le 24 mai 1959, un tragique incendie détruit totalement la Perce-Neige, semant la consternation de tous les membres. Le feu est parti d'un sceau situé à proximité de la paroi ouest de la cabane.



Mais le désir de reconstruire remplace l'accablement. La même semaine un comité de 11 membres est formé, présidé par P. Pauli fils, il se compose de: H. Bitz vice-président, J.-M. Schrack secrétaire, P. Bourquin caissier, J. Lachat architecte, G. Guenin, R. Schmid, A. Chautems, F. Guenin et G. Pauli.

Jacques Lachat s'offre spontanément pour l'exécution des plans. 28'000.-francs des assurances mobilière et immobilière sont à disposition de la société.

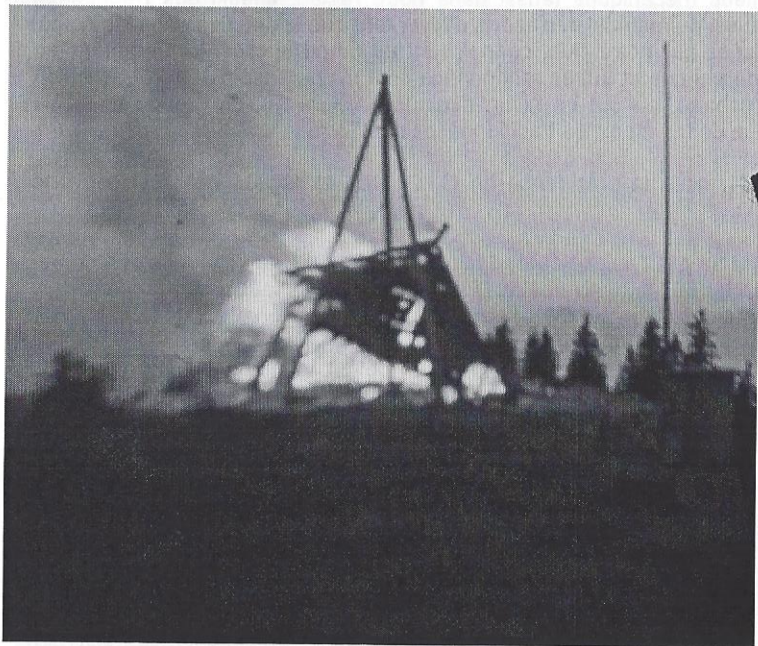

*Incendie du 24 mai 1959*

Le 4 juin, une assemblée extraordinaire décide de reconstruire sur le même emplacement. A cette occasion, il est décidé d'émettre des parts de 20.-francs qui seront remboursées par tirage au sort et en fonction des finances du club.

Une maquette est exposée dans la vitrine de chez Marcelin coiffure. Dès le 6 juin, en même temps que la réalisation des plans, du déroulement de la procédure administrative, les premières corvées de préparation de l'emplacement de construction débutent.

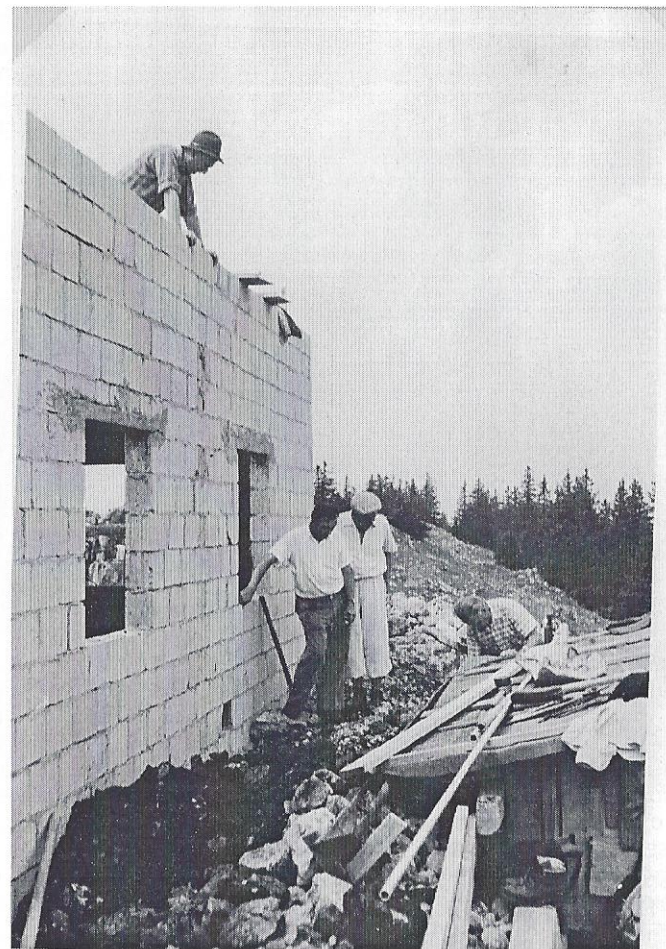

*La façade nord avec la cabane pour les outils et la cuisinière*

Les tâches essentielles sont: aménager le chemin de la métairie de Morat à la crête du Hubel, préparer du bois pour l'utilisation future, lors des corvées, casser les anciennes fondations et creuser les nouvelles, construire une cabane pour un potager, les outils et le bois. Le toit sert à capter l'eau dans la citerne nord.



*De la chambre vue en direction de la cuisine, la charpente est installée*

Robert Wenger met gracieusement à disposition de la société son tracteur, durant toute la construction. Le premier transport, le 18 juillet, est très difficile, le véhicule patine et glisse. Les cinq membres présents sont blancs de peur. Avec l'expérience, ils se déroulent de la manière suivante: le caisson arrière est chargé de 150 pelletées de gravier ou 12 sacs de ciment. Trois personnes sont assises sur le capot pour l'équilibre. Durant toutes les vacances d'été, les travaux de maçonnerie dirigés par H. Bitz continuent bon train. C'est le 1<sup>er</sup> août qu'une poutre d'acier de 550 kg est placée pour soutenir la charpente. Les travaux de charpente, sous la direction de R. Sunier, peuvent commencer. Le 8 août, le bouquet est posé. Le 15 août lors du dernier transport de la journée, Felix est terrassé par une attaque et meurt sur le capot du tracteur, sur la crête du Hubel. En signe de deuil, la corvée du dimanche est supprimée.

A fin août, l'eau de la citerne manque. Elle est transportée dans un tonneau de 100 litres fixé sur un char et tiré par des chevaux.

Les travaux d'intérieur, sous la conduite de F. Waelchli et R. Sunier débutent en septembre ainsi que la pose des fenêtres. Le 19 septembre, le 95<sup>ème</sup> voyage de la métairie de Morat à la cabane est effectué. L'électricité est installée. La cabane de chantier est démontée. Le soir, tous sont émerveillés de voir la nouvelle Perce-Neige illuminée pour la première fois. Le 26 septembre, les catelles de la cuisine sont posées par H. Bitz et P. Wenger qui terminent les travaux à 2 heures 30 du matin.

La peinture extérieure et intérieure, les façades traitées à la chaux, les volets, la toiture, la pose des armoires, des portes et l'agencement occupent les membres tout le mois d'octobre. Le 14 novembre, le livre d'or est monté, la cachemaille posée, les derniers travaux externes sont réalisés. Cette mémorable journée se termine par le souper des corvées qui marque la fin des travaux de construction. Le décompte final de la construction se présente de la sorte:

Recettes totales 38'542.70 francs, dépenses 38'542.70 les parts représentent une dette de 4'180.- francs.



*Transport de pierres pour les fondations juillet 1959*

Les générations suivantes témoignent leurs plus vives félicitations et une profonde reconnaissance à tous les membres, amis, artisans et ouvriers spécialisés qui ont œuvré et sacrifié tout un été pour réaliser cette magnifique construction qui est la fierté de notre ski-club.

En 1960, H. Bitz succède à J.-C. Rion à la présidence. L'inauguration officielle a lieu le 3 juillet 1961. A cette occasion, l'Amicale des membres d'honneur est fondée. A. Chopard est nommé président.

En 1962, la dernière descente du Hubel est organisée dans le cadre des championnats jurassiens de ski. L'organisation d'une descente, dans une région dépourvue de télési, n'est à l'avenir plus possible. L'aménagement de la piste demande trop de moyen, de plus, celle-ci est jugée dangereuse par certains participants.

Dès 1963, les discussions concernant l'aménagement des toilettes attenantes à la Perce-Neige débutent. Un premier projet est devisé à 9'000.- francs. Il est jugé trop onéreux.

Dès 1964, de nouveaux jeunes membres sont admis dans la société. Il faut reconnaître que les critères d'admissions sont très stricts. Il faut habiter le village et avoir 18 ans révolus.

A la même époque, un groupe de jeunes du village, réalise leur rêve. Ils construisent un refuge, le Gamba, qui se situe dans les rochers de la corne de l'est. Durant ces travaux, la Perce-Neige est utilisée comme second domicile. Une magnifique aventure, pleine de souvenirs inoubliables, de camaraderie et de rigolade pour tous les participants.

En 1967, c'est J.-C. Bader, un de ces jeunes, qui occupe le poste de président. Tout n'est pas parfait, selon les anciennes traditions, mais la vie de la société est en plein essor. En 1970, la façade ouest, soumise aux intempéries, est protégée par de l'éternit. Tout le travail est effectué par les membres.

Le 13 mai 1971, une assemblée extraordinaire décide la construction d'une annexe avec toilette. P. Ratz est responsable des plans, P. Wenger des travaux, L. Pauli de la partie sanitaire ferblanterie et R. Sunier s'occupe de la charpente et de la menuiserie. Les travaux sont plus complexes qu'il n'y paraît. Une fosse d'environ 20 m<sup>3</sup> est creusée et un mur de soutènement, au nord, est monté. Une tranchée, de plus d'un mètre de profondeur est ouverte devant la cabane. Une conduite y est posée, afin de relier la petite citerne vers le mat au robinet des toilettes. L'annexe est inaugurée, le 24 octobre 1974, lors du souper chevreuil, en présence de 52 membres. Suite à l'oubli de la commune de Cormoret, de faire suivre le dossier du droit d'épandage, plainte a été déposée. La construction est déclarée illégale. Le président écope d'une amende.

La conduite posée devant la cabane, malgré sa profondeur sous terre, ne supporte pas les rigueurs de l'hiver. L'alimentation en eau des toilettes gèle. Une autre solution doit être envisagée. Une seconde citerne, au nord de la Perce-Neige, est construite en 1975 ceci grâce au dévouement de P. Wenger. Il termine les travaux, un dimanche au petit matin, après avoir travaillé toute la nuit.

Les traditionnelles manifestations sont toutes maintenues et connaissent un grand succès.

A la même période, l'idée d'acquérir un télési, fait son bonhomme de chemin. Le cuisinier de l'hôtel de Chasseral, souhaite se débarrasser de sien. Les discussions vont bon train quant à son implantation. Deux possibilités sont discutées, dans le Hubel ou dans le Bötsch.

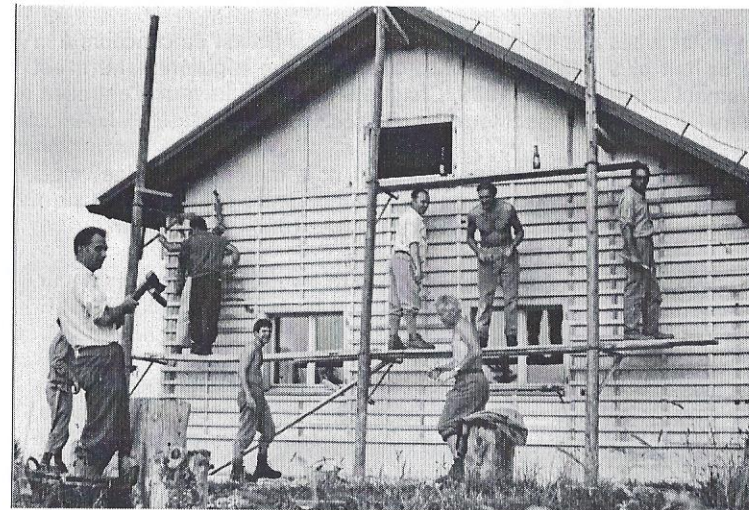

*Travaux de la pose de l'éternit sur la façade ouest en 1970*

C'est la première qui est retenue. Les tractations quant à l'acquisition peuvent débuter. Il faut négocier les autorisations d'abattage, pour réaliser une tranchée. C'est grâce à la compréhension de MM. Stoll du Syndicat de Morat et F. Pauli, membre influent du Parc de la Combe-Grède que l'autorisation est accordée. Les travaux sont rapidement réalisés, l'abattage des sapins se fait à la scie. Tout le bois est transporté à la cabane. Hiver après hiver, le vieux diesel tire les skieurs du plat des Limes sur le Hubel.

La tornade de la nuit du 29 au 30 novembre 1983 a tout anéanti. Dans la journée de dimanche lorsque le brouillard se dissipe, le Hubel a changé, c'est un spectacle de désolation, tous les sapins sont abattus. Bien évidemment le télési n'a pas résisté au déchaînement d'Eole.

L'assemblée générale de 1982, nomme P. Schlub président. Cette même année, le 75<sup>ème</sup> anniversaire de notre Ski-club est célébré, le 24 avril, dans la nouvelle halle salle de spectacles, en présence de plus de 200 personnes. Un gigantesque buffet froid est servi. A cette date, l'effectif de la société est de 150 membres dont 87 actifs.

En 1983, F. Raetz reprend les destinées de la société. Les 25 ans de la Perce-Neige sont fêtés sur place. Dignement célébré, le discours du nouveau président, reste dans la mémoire de toutes les personnes présentes.

Comme les activités des membres évoluent, l'organisation du concours à la cabane se fait plus difficile, la participation diminue régulièrement. Il est définitivement abandonné en 1989. Chaque année, des travaux d'entretien, plus ou moins importants, sont toujours réalisés.

Le fourneau de la salle est changé en 1991 et la même année, les volets sont remplacés. C'est au tour du potager de présenter des signes d'usure. Son remplacement est effectué à la fin de l'année 1994.

L'assemblée annuelle de 1994 nomme Henri Délévaux Président d'honneur, en témoignage de gratitude à sa participation à la vie de la société. C'est S. Cattin qui est nommé président.

Les statuts sont souvent discutés en assemblée générale. Des modifications importantes sont acceptées. Les petits-enfants de membres sont reçus, l'obligation d'habiter Villeret est supprimée, enfin honneur à la gente féminine, la société l'accepte.

En 1995, la pompe à eau manuelle, qui parfois gèle en hiver, est remplacée par une pompe électrique. Les catelles de la cuisine sont remplacées. L'activité en hiver est grande, des courses à peaux de phoque et des sorties à skis, sont chaque années organisées. Elles connaissent un grand succès.



*La Perce-Neige à la fin de l'année 2006*

En 1997, P. Cattin succède à son frère, très occupé par ses fonctions à la FSS. Sous sa conduite, bien secondé par F. Raetz, les travaux d'entretien se suivent. La casquette est entièrement rénovée. Puis en 2003 T. Gerber succède à P. Cattin. Depuis 2005, un gardiennage est mis sur pied, durant tout l'été. Le succès est grand.

Sur la crête du Hubel, les conditions climatiques sont très rudes. L'éternit de la façade ouest est en mauvais état. Il est remplacé en 2006.



*La Perce-Neige durant l'hiver 2006*

Cette même année, lors d'une sortie à ski, dans la région du grand St-Bernard, à proximité des pistes, une avalanche emporte Grégory Gerber, fils d'Alain. Nous adressons toutes nos pensées émues à sa famille.

C'est le résumé des cent ans d'activité de notre ski-club. Qu'il serve de témoignage, de reconnaissance et de gratitude aux anciennes générations, mais aussi à tous ceux qui, jusqu'à ce jour, ont participé à la réussite, à la belle vie de notre chère société.

Que l'exemple de toutes ces générations, l'amour de la montagne et de notre SKI-CLUB, soit pour tous, et pour toujours, un exemple vivant et durable pour l'avenir.

Mais, que chaque membre soit conscient des problèmes climatiques actuels, et fasse, dans la mesure de ses possibilités, le nécessaire, pour que les générations futures puissent encore profiter de ces magnifiques paysages hivernaux, et avoir tant de plaisir à skier dans le Hubel.

Jean-Claude Bader, janvier 2007

## Métairie de Meuringue

Spécialités campagnardes  
Belle terrasse et place de jeux

### Fête Champêtre

SA 28 juillet 2007, l'Orchestre Original Alpentaler  
Restauration dès 19h00

Di 29 juillet 2007, Yodleur Club La Ferrière  
Restauration dès 11h00

Se recommande : Christophe et Isabelle Kämpf  
Tél. 032/944.12.24  
Fermé lundi et mardi

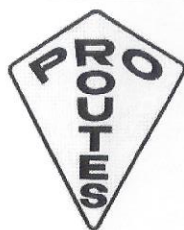

Génie civil – Constructions routières  
Béton armé – Maçonnerie  
Revêtements bitumineux

2710 **Tavannes**    2610 **Saint-Imier**    2720 **Tramelan**    2740 **Moutier**

Tél. 032 482 60 00    Tél. 032 941 22 84    Tél. 032 487 68 68    Tél. 032 482 60 00  
Fax 032 482 60 01    Fax 032 941 48 84    Fax 032 482 60 01    Fax 032 482 60 01

Taille

Plantations

Entretien  
de jardins



# P a y s a g i s t e

## Jacques Lachat

2612 Cormoret

tél+fax 032 943 12 22 / 079 372 18 10

## Président d'honneur

1994

Delévaux Henri

## Membres fondateurs 18 mars 1907

Bourquin William  
Burri Constant  
Drechsel Robert  
Favres Jules  
Guerrin Louis  
Kneuss Charles  
Marthaler Auguste

Meyrat Albert  
Meyrat Paul  
Mistely Emile  
Pellaton Louis  
Rahm Hermann  
Waelchli Charles  
Waelchli Fritz

## Liste des présidents

1907	Drechsel Robert
1908 – 1915	Waelchli Charles père
1916 – 1922	Pellaton Louis
1923 – 1927	Decrauzat Fernand
1928 – 1929	Guenin Fernand
1930 – 1934	Pauli Pierre père
1935 – 1939	Guenin Fernand
1940 – 1942	Favre Edmond
1943	Delévaux Gérald
1944 – 1950	Pauli Jean
1951 – 1952	Guenin Gérald
1953 – 1958	Pauli Pierre fils
1959	Rion Jean-Claude
1960 – 1961	Bitz Henri
1962 – 1966	Chopard André
1967 – 1981	Bader Jean-Claude
1982	Schlub Pascal
1983 – 1993	Raetz François
1994 – 1996	Cattin Stéphane
1997 – 2002	Cattin Philippe
2003	Gerber Thierry

in good  
company

Philippe Châtelain tél. 032 941 47 57  
Rue Neuve 51 fax 032 941 47 57  
2613 Villeret Natel 079 433 45 66  
www.baloise.ch



*Votre énergie électrique ...*

**Société des Forces Electriques de La Goule**

Route de Tramelan 16 2610 St-Imier  
Tél. 032 942 41 11 Fax. 032 942 41 82

www.lagoule.ch

votre partenaire

**1to1**  
energy



Droguerie  
Médicaments  
Herboristerie  
Parfumerie  
Photographie



**Demandez toujours conseil à votre Droguiste !**  
En 2007, votre Droguerie fête ses 10 ans.  
En guise de remerciement pour votre fidélité, nous vous offrons  
le 10% SUR TOUS VOS ACHATS le 10 de chaque mois.



Entreprise d'installations électriques  
et de télécommunications

032 942 41 41  
www.inelectro.ch

**Liste des membres d'honneur**

Nom et prénom	Année d'entrée	Domicile
Pellaton Georges	1930	Worb (décédé 01.2007)
Délévaux Henri	1940	La Chaux-de-Fonds
Favre Paul	1943	La Chaux-de-Fonds
Schmid René	1943	Villeret
Houriet Roger	1945	La Chaux-de-Fonds
Juillet Germain	1945	St-Imier (décédé 03.2007)
Rubin André	1945	Saint-Imier
Siegenthaler Jean	1945	Saint-Imier
Rohrer Fernand	1946	Villeret
Fischer Charles	1947	Couvet
Bitz Henri	1950	Saint-Imier
Lachat Jean-Pierre	1950	Villeret
Oppliger Fernand	1951	Villeret
Brand Gilbert	1952	La Chaux-de-Fonds
Buchser Jean-Philippe	1952	Ipsach
Lachat Jacques	1952	Corgémont
Perret Gérard	1952	Villeret
Ryter Frédy	1953	La Chaux-de-Fonds
Gerber Willy	1955	Diesse
Waelchli Rémy	1955	Colombier
Bärfuss Serge	1956	Villeret
Bourquin Pierre	1957	Villeret
Bourquin Yvan	1957	Villeret
Rion Jean-Claude	1957	Bienne
Marchand Jimmy	1958	Villeret
Fischer Jean-Jacques	1959	Romont



**TRANSPORTS**

**BOLLAT**

Creusages  
Camion - Grue  
Multi-Bennes  
4 à 30 m<sup>3</sup>  
Vidanges

Tél 032/941 49 91 Fax 032/941 49 35

Nat 079/206 76 14 VILLERET

**MAISON**   
**DU BLÉ ET DU PAIN**

Musée Suisse du Blé et du Pain • Echallens

Horaire: de 8h30 à 18h00 - Tous les jours sauf le lundi

Renseignements et réservations: [bonpain@bluewin.ch](mailto:bonpain@bluewin.ch)  
Tél: 0041 21 881 50 71 Fax: 0041 21 882 10 96

**VOTRE CENTRE DU MEUBLE**

**meubles  
geiser sa**

2720 Tramelan

Liste des membres d'honneur (suite)

Nom et prénom	Année d'entrée	Domicile
Gonseth André	1959	Villeret
Boillod Jean-René	1962	Roveredo
Fankhauser Henri	1962	Villeret
Vuilleumier Eric	1962	Fontainemelon
Bader Jean-Claude	1963	Villeret
Baehler Jean	1963	Vessy
Burkhalter Michel	1963	Echallens
Berger Pierre-André	1966	Villeret
Jacot Jean-Maurice	1966	Villeret
Jeanneret Michel	1966	Reconvilier
Maire Raymond	1966	Reconvilier
Oppliger Charles	1966	Villeret
Villard Jean-Pierre	1966	Villeret
Vuilleumier Georges-B.	1966	La Chaux-de-Fonds
Pauli Louis	1967	Villeret

Jamais à sec  
avec Chiesa Oenotec  
St-Imier

**CHIESA  
OENOTEC**



T 032 941 23 55

[www.chiesavins.ch](http://www.chiesavins.ch)

# Anciens souvenirs









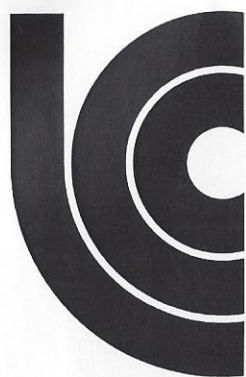

centre  
de culture  
et de loisirs

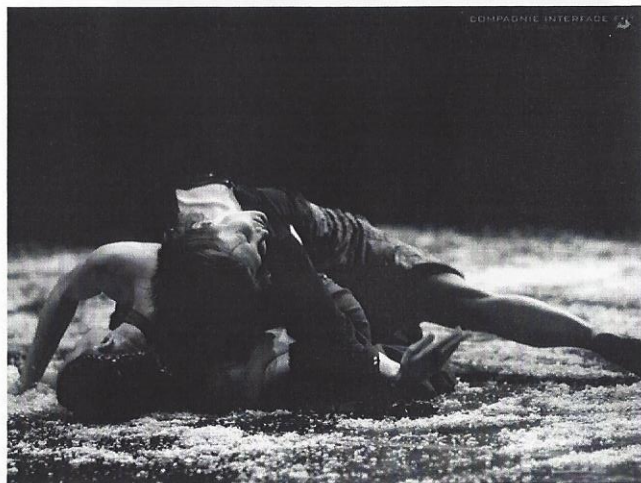

Festival interjurassien Evidanse du 21 avril au 13 mai.  
A Saint-Imier les 12 et 13 mai, la Compagnie Interface présente "Teruel"  
Renseignements et réservations : 032 941 44 30 ou [www.ccl-sti.ch](http://www.ccl-sti.ch)

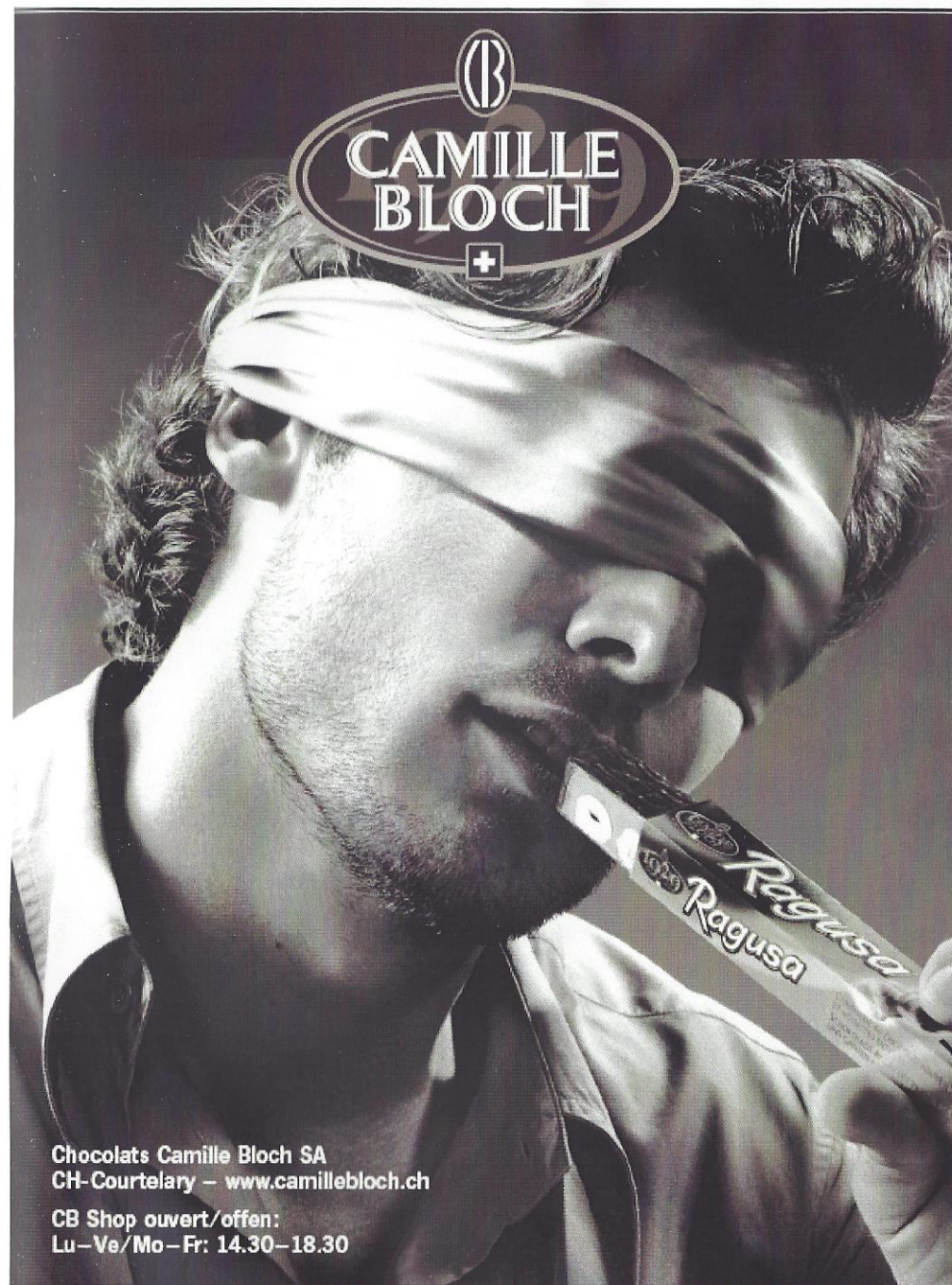
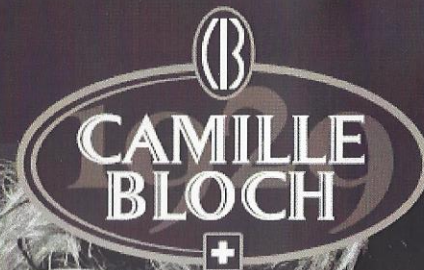

Chocolats Camille Bloch SA  
CH-Courtelary - [www.camillebloch.ch](http://www.camillebloch.ch)

CB Shop ouvert/offen:  
Lu-Ve/Mo-Fr: 14.30-18.30

**MON CHOCOLAT SUISSE**